



SENADO FEDERAL

DOCUMENTO DE FORMALIZAÇÃO DE DEMANDA Nº 0141/2024

Órgão Demandante:

ILB - INSTITUTO LEGISLATIVO BRASILEIRO

Demanda submetida ao Órgão Técnico por Cláudio Alves Cavalcante, em 27/11/2024.

DETALHAMENTO DA DEMANDA:

Agrupamento do objeto	Mobiliário de escritório
Data desejada para o objeto	06/01/2025
Órgão Técnico	SECRETARIA DE PATRIMÔNIO

DESCRIÇÃO:

Realizamos um estudo interno com as áreas de educação, em parceria com a SINFRA, para a elaboração de um leiaute atualizado das salas de aula. Esse processo resultou na revisão e redução do quantitativo de mobiliário inicialmente estimado, promovendo uma solução mais eficiente e adequada às necessidades institucionais.

Com o objetivo de otimizar a aplicação dos recursos públicos e alinhar o investimento à missão do ILB de oferecer educação corporativa de qualidade, fundamentada em práticas pedagógicas modernas e inclusivas, optamos por priorizar, neste pedido de contratação, o mobiliário para as salas 1, 2 e 4. O quantitativo atualizado ficou definido como:

3 (três) mesas retangulares, leves, medindo aproximadamente 120x60 cm, destinadas ao uso dos professores.

94 (noventa e quatro) cadeiras rebatíveis, leves, com rodinhas, que proporcionam maior mobilidade e versatilidade nas configurações das salas de aula.

78 (setenta e oito) mesas modulares do tipo trapézio, leves e com rodinhas, facilitando a formação de configurações circulares e promovendo a interação entre os alunos.

8 (oito) mesas retangulares com tampo rebatível, leves, medindo cerca de 160x60 cm, com rodinhas, permitindo configurações flexíveis e fácil armazenamento.

Essa priorização reforça nosso compromisso com a gestão eficiente dos recursos e com a entrega de um ambiente educacional funcional e adaptado às demandas pedagógicas contemporâneas.

OBJETOS:

Objeto	Qtde.	Medida	Valor Unitário	Valor Total
Cadeira de escritório (ETP dispensado)	94	Unidade	R\$ 1.500,00	R\$ 141.000,00
Carteira escolar (ETP dispensado)	78	Unidade	R\$ 1.000,00	R\$ 78.000,00
Mesa de escritório (ETP dispensado)	3	Unidade	R\$ 1.500,00	R\$ 4.500,00
Valor total estimado				R\$ 223.500,00



SENADO FEDERAL

Objeto	Qtde.	Medida	Valor Unitário	Valor Total
Mesa de escritório (ETP dispensado)	8	Unidade	R\$ 1.500,00	R\$ 12.000,00
Valor total estimado				R\$ 235.500,00

JUSTIFICATIVA DA DEMANDA E DA QUANTIDADE:

A aquisição destes móveis é essencial para a modernização das salas de aula, permitindo flexibilidade na disposição do espaço e adaptabilidade às diferentes metodologias de ensino. As quantidades foram calculadas para atender todas as salas de aula, garantindo que cada ambiente esteja equipado para promover uma experiência de aprendizado dinâmica e interativa.

O novo layout foi cuidadosamente planejado para atender às demandas de métodos modernos de ensino, que exigem mobiliário flexível, ergonômico e adaptável a atividades colaborativas e dinâmicas. Anexamos as plantas das salas, com a disposição planejada dos móveis, evidenciando a compatibilidade com os espaços disponíveis.

Descrição do mobiliário sugerido:

- Mesas retangulares (120x60 cm): Atendem à necessidade de um espaço individualizado para os professores em salas multifuncionais, garantindo praticidade e funcionalidade.
- Cadeiras rebatíveis com rodinhas: Proporcionam mobilidade e versatilidade, permitindo reconfigurações rápidas para atender a diferentes dinâmicas pedagógicas, como trabalhos em grupo ou apresentações.
- Mesas modulares tipo trapézio: São indispensáveis para formações circulares ou em ferradura, promovendo maior interação e engajamento dos alunos.
- Mesas retangulares com tampo rebatível (160x60 cm): Essenciais para otimização do espaço e armazenamento eficiente, possibilitando múltiplas configurações em sala de aula.

Justificativa para a substituição do mobiliário atual:

O novo mobiliário substituirá as cadeiras (modelo carteira) atualmente em uso, que apresentam diversas limitações:

1. Falta de mobilidade: As cadeiras fixas dificultam reconfigurações rápidas das salas.
2. Ergonomia inadequada: Devido ao desgaste significativo após anos de uso, causam desconforto em períodos prolongados. Relatos de alunos reforçam a necessidade de substituição por opções mais confortáveis e adequadas.
3. Incompatibilidade com práticas pedagógicas modernas: As cadeiras não atendem às demandas de configurações colaborativas e dinâmicas.

As cadeiras adquiridas em 2017 também apresentam desgaste natural pelo tempo de uso e se mostram insuficientes para atender às exigências de métodos pedagógicos atuais.

Destinação do mobiliário atual:

O mobiliário substituído será reaproveitado em outras salas ou dependências da instituição, dependendo de sua condição de uso. Além disso, cadeiras quebradas ou muito antigas poderão ser destinadas à alienação ou doação, em conformidade com as normas internas vigentes.

Importante destacar que a Demanda nº 143/2024, que tratava da aquisição de 50 carteiras escolares, foi cancelada, o que reforça a necessidade de readequação e reposição do mobiliário atual, garantindo que as salas de aula atendam às exigências pedagógicas e proporcionem um ambiente confortável e funcional para os alunos e professores.

Alinhamento com a missão institucional:

O investimento no novo mobiliário está diretamente alinhado com a missão do ILB de oferecer educação corporativa de excelência, apoiada em infraestrutura moderna e funcional. A aquisição é indispensável para viabilizar práticas pedagógicas inovadoras, dinâmicas e inclusivas, garantindo uma experiência educacional de qualidade e alinhada às tendências contemporâneas.



SENADO FEDERAL

Nova estimativa de custos

Cadeira de escritório – 94 – 141.000,00

Mesa de escritório – 3 – 4.500,00

Carteira escolar – 78 – 78.000,00

Mesa de escritório – 8 – 12.000,00

Valor estimado – R\$ 235.500,00

OBSERVAÇÕES ADICIONAIS:

A aprovação parcial da demanda inviabiliza o seu adequado atendimento?

SIM

A aprovação parcial não atenderia completamente as necessidades da instituição, pois cada item e quantidade foram cuidadosamente planejados para funcionar em conjunto, visando a máxima eficiência e flexibilidade do espaço educacional.

Qual o risco da não contratação?

A não aquisição dos itens listados pode resultar em um impacto negativo na qualidade do ensino, limitando a capacidade da instituição de oferecer um ambiente de aprendizado atualizado e propício às práticas pedagógicas modernas. Isso pode afetar a satisfação e o desempenho dos alunos e professores, além de comprometer a imagem da instituição entre as Escolas de Governo.



LEGENDA MOBILIÁRIOS

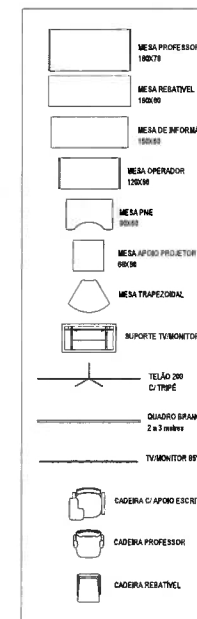

2 LEIAUTE PROPOSTO
ESCALA 1 : 100

(QTD) ÁREA DE INTERVENÇÃO

OBSERVAÇÃO: ARQUITETOS E PROJETISTAS DEVEM MARCAR NA TABELA OS AMBIENTES QUE RECEBERAM INTERVENÇÃO. NA COLUNA ITEM CLICAR NA CAIXINHA E MARCAR O CÓDIGO SF-00073

INTERVENÇÃO	ITEM	AMBIENTE	DESCRIÇÃO	QUANT. (m²)
Sim		SALA 01		78,07
Sim		SALA 02		38,78
Sim		SALA 03 (INFORMÁTICA)		38,73
Sim		SALA 04		42,32
Sim		SALA 05 (AUDITÓRIO)		68,05
Sim		SALA 06		38,63
TOTAL:				304,58

02	REVISÃO 02	AP	02/09/2024	ANDRÉ-
01	REVISÃO 01	EP	16/08/2024	ANDRÉ
00	EMIÇÃO INICIAL	EP	05/07/2024	ANDRÉ
Nº	CONTROLE DE EMISSÃO DE DESENHOS	FASE	DATA	REVISOR

SENADO FEDERAL
SECRETARIA DE INFRAESTRUTURA
COORDENAÇÃO DE PROJETOS E REFORMAS

ÓRGÃO DEMANDANTE:	LOCAL:
ILB - INSTITUTO LEGISLATIVO BRASILEIRO	BL12-TER-000

COORD.: CRISTIANO	CHEFE DE SERV.: ANDRÉ CASTRO	RM: #127109 SAEF: 1385	PROJETO: READEQUAÇÃO DE SALAS DE AULA	FASE: ANTEPROJETO	Nº PRANCHA: ARQ 03/12
ARQUITETO: CLERTON	DESENHO: LORENA ADRIELLE	DATA: 02/09/2024	TÍTULO DA PRANCHA: LEIAUTE PROPOSTO	ESCALA: 1 : 100	



1 ARQUITETURA A DEMOLIR
ESCALA 1:100

- RETRAI/DEMOLIR/DEVOLVER
- INSTALAR/CONSTRUIR/SOLICITAR
- REMANEJAR/REAPROVEITAR
- EXISTENTE

OBS.: CONFERIR MEDIDAS NO LOCAL.

02	REVISÃO 02	AP	02/09/2024	ANDRÉ-
01	REVISÃO 01	EP	16/08/2024	ANDRÉ
00	EMIÇÃO INICIAL	EP	05/07/2024	ANDRÉ
Nº	CONTROLE DE EMISSÃO DE DESENHOS	FASE	DATA	REVISOR

(QTD) DIVISÓRIAS E DRYWALL - DEMOLIR

MARCA	ITEM	AMBIENTE (man.)	DESCRIÇÃO	QUANT. (m²)
01	SF-00024		Divisória MDF Laminado Branco com Painel Liso Cego	14,98
02	SF-00024		Divisória MDF Laminado Branco com Painel Liso Cego	14,98

TABELA DE ESPECIFICAÇÕES DE ACABAMENTOS

☐ PISO

Nº	FASE	MATERIAL
01	EXISTENTE	PISO VINÍLICO 30x30cm

☐ PAREDE

Nº	FASE	MATERIAL
01	DEMOLIR	DIVISÓRIA PAINEL LISO CEGO MDF LAMINADO BRANCO
02	CONSTRUIR	PAREDE DE ALVENARIA PINTURA COM TINTA ACRÍLICA COR BRANCO GELO

☐ TETO

Nº	FASE	MATERIAL
01	EXISTENTE	FORRO DE GESSO PINTADO BRANCO NEVE

☐ RODAPÊ

Nº	FASE	MATERIAL
01	EXISTENTE	MADREIRA
02	CONSTRUIR	MADREIRA

SENADO FEDERAL SECRETARIA DE INFRAESTRUTURA COORDENAÇÃO DE PROJETOS E REFORMAS				
ÓRGÃO DEMANDANTE: ILB - INSTITUTO LEGISLATIVO BRASILEIRO			LOCAL: BL12-TER-000	
COORD.: CRISTIANO	CHEFE DE SERV.: ANDRÉ CASTRO	RM: #127109 SAEF: 1385	PROJETO: READEQUAÇÃO DE SALAS DE AULA	FASE: ANTEPROJETO
ARQUITETO: CLERTON	DESENHO: LORENA ADRIELLE	DATA: 02/09/2024	TÍTULO DA PRANCHA: ARQUITETURA DEMOLIR	Nº PRANCHA: ARQ 04/12

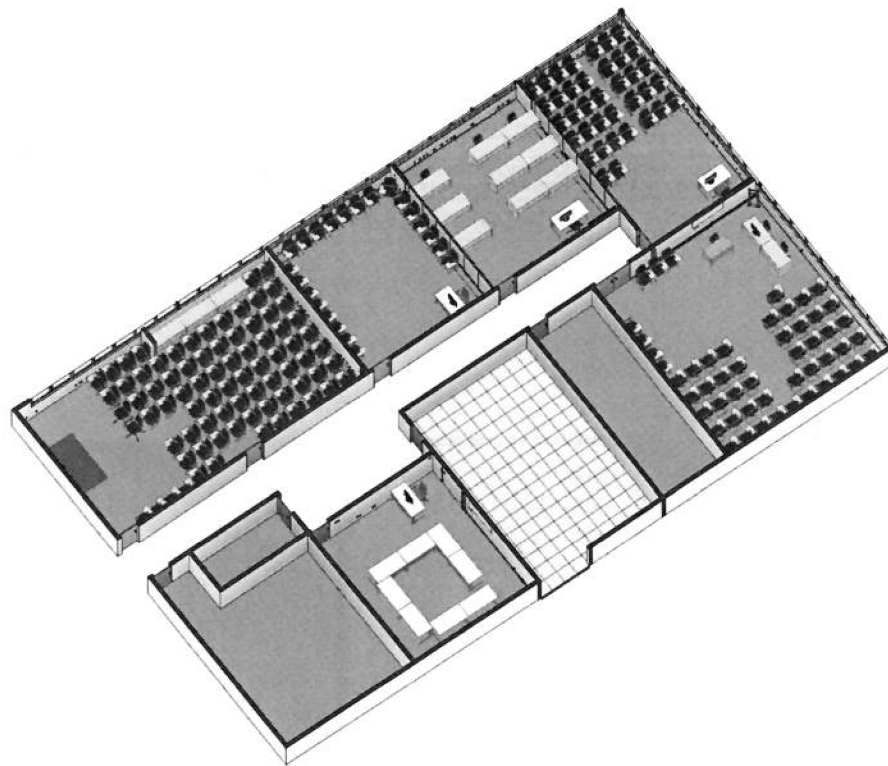

1 3D - LEIAUTE ATUAL

ESCALA

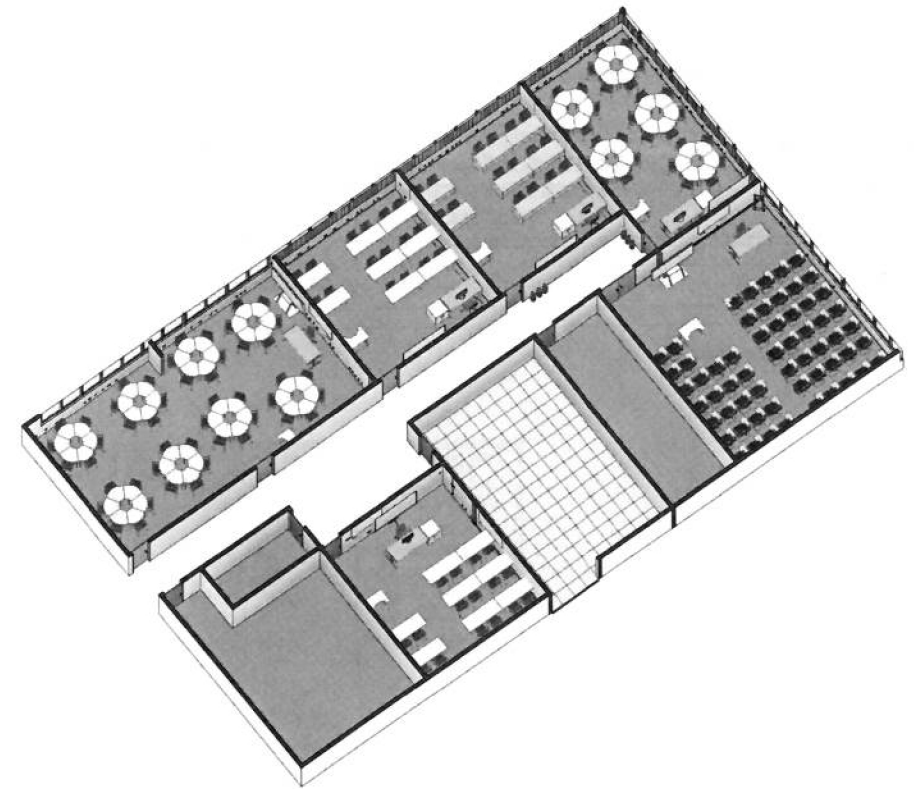

2 3D - LEIAUTE PROPOSTO

ESCALA

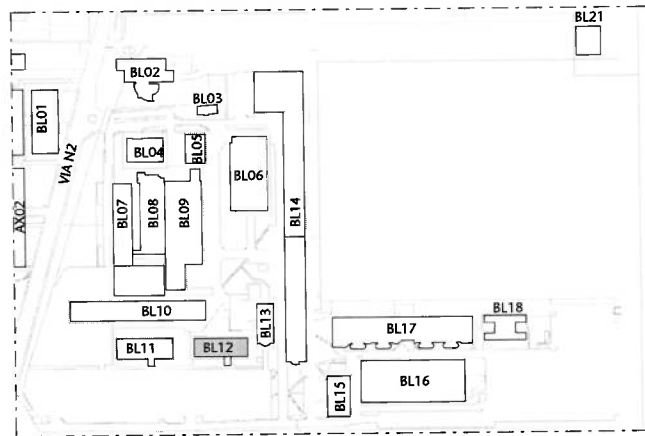

PLANTA - SITUAÇÃO - CASF - EDIFÍCIOS

ESCALA 1:5000

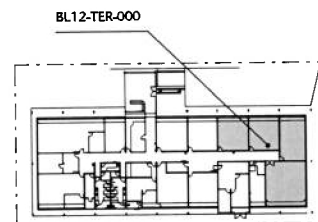

PLANTA - LOCALIZAÇÃO - BL12

ESCALA 1:1000

OBS.: CONFERIR MEDIDAS NO LOCAL.

02	REVISÃO 02	AP	02/09/2024	ANDRÉ-
01	REVISÃO 01	EP	16/08/2024	ANDRÉ
00	EMIÇÃO INICIAL	EP	05/07/2024	ANDRÉ
Nº	CONTROLE DE EMISSÃO DE DESENHOS	FASE	DATA	REVISOR

SENADO FEDERAL
SECRETARIA DE INFRAESTRUTURA
COORDENAÇÃO DE PROJETOS E REFORMAS

ÓRGÃO DEMANDANTE:
ILB - INSTITUTO LEGISLATIVO BRASILEIRO

LOCAL:
BL12-TER-000

COORD.: CRISTIANO	CHEFE DE SERV.: ANDRÉ CASTRO	RM: #127109 SAEF: 1385	PROJETO: READEQUAÇÃO DE SALAS DE AULA	FASE: ANTEPROJETO	Nº PRANCHA: ARQ
ARQUITETO: CLERTON	DESENHO: LORENA ADRIELLE	DATA: 02/09/2024	TÍTULO DA PRANCHA: PERSPECTIVAS	ESCALA: Como indicado	01/12

Realizamos um estudo interno com as áreas de educação, em parceria com a SINFRA, para a elaboração de um leiaute atualizado das salas de aula. Esse processo resultou na revisão e redução do quantitativo de mobiliário inicialmente estimado, promovendo uma solução mais eficiente e adequada às necessidades institucionais.

Com o objetivo de otimizar a aplicação dos recursos públicos e alinhar o investimento à missão do ILB de oferecer educação corporativa de qualidade, fundamentada em práticas pedagógicas modernas e inclusivas, optamos por priorizar, neste pedido de contratação, o mobiliário para as salas 1, 2 e 4. O quantitativo atualizado ficou definido como:

3 (três) mesas retangulares, leves, medindo aproximadamente 120x60 cm, destinadas ao uso dos professores.

94 (noventa e quatro) cadeiras rebatíveis, leves, com rodinhas, que proporcionam maior mobilidade e versatilidade nas configurações das salas de aula.

78 (setenta e oito) mesas modulares do tipo trapézio, leves e com rodinhas, facilitando a formação de configurações circulares e promovendo a interação entre os alunos.

8 (oito) mesas retangulares com tampo rebatível, leves, medindo cerca de 160x60 cm, com rodinhas, permitindo configurações flexíveis e fácil armazenamento.

Essa priorização reforça nosso compromisso com a gestão eficiente dos recursos e com a entrega de um ambiente educacional funcional e adaptado às demandas pedagógicas contemporâneas.

O novo layout foi cuidadosamente planejado para atender às demandas de métodos modernos de ensino, que exigem mobiliário flexível, ergonômico e adaptável a atividades colaborativas e dinâmicas. Anexamos as plantas das salas, com a disposição planejada dos móveis, evidenciando a compatibilidade com os espaços disponíveis.

Descrição do mobiliário sugerido:

- **Mesas retangulares (120x60 cm):** Atendem à necessidade de um espaço individualizado para os professores em salas multifuncionais, garantindo praticidade e funcionalidade.
- **Cadeiras rebatíveis com rodinhas:** Proporcionam mobilidade e versatilidade, permitindo reconfigurações rápidas para atender a diferentes dinâmicas pedagógicas, como trabalhos em grupo ou apresentações.
- **Mesas modulares tipo trapézio:** São indispensáveis para formações circulares ou em ferradura, promovendo maior interação e engajamento dos alunos.

- **Mesas retangulares com tampo rebatível (160x60 cm):** Essenciais para otimização do espaço e armazenamento eficiente, possibilitando múltiplas configurações em sala de aula.

Justificativa para a substituição do mobiliário atual:

O novo mobiliário substituirá as cadeiras (modelo carteira) atualmente em uso, que apresentam diversas limitações:

1. **Falta de mobilidade:** As cadeiras fixas dificultam reconfigurações rápidas das salas.
2. **Ergonomia inadequada:** Devido ao desgaste significativo após anos de uso, causam desconforto em períodos prolongados. Relatos de alunos reforçam a necessidade de substituição por opções mais confortáveis e adequadas.
3. **Incompatibilidade com práticas pedagógicas modernas:** As cadeiras não atendem às demandas de configurações colaborativas e dinâmicas.

As cadeiras adquiridas em 2017 também apresentam desgaste natural pelo tempo de uso e se mostram insuficientes para atender às exigências de métodos pedagógicos atuais.

Destinação do mobiliário atual:

O mobiliário substituído será reaproveitado em outras salas ou dependências da instituição, dependendo de sua condição de uso. Além disso, cadeiras quebradas ou muito antigas poderão ser destinadas à alienação ou doação, em conformidade com as normas internas vigentes.

Importante destacar que a **Demanda nº 143/2024**, que tratava da aquisição de 50 carteiras escolares, foi **cancelada**, o que reforça a necessidade de readequação e reposição do mobiliário atual, garantindo que as salas de aula atendam às exigências pedagógicas e proporcionem um ambiente confortável e funcional para os alunos e professores.

Alinhamento com a missão institucional:

O investimento no novo mobiliário está diretamente alinhado com a missão do ILB de oferecer educação corporativa de excelência, apoiada em infraestrutura moderna e funcional. A aquisição é indispensável para viabilizar práticas pedagógicas inovadoras, dinâmicas e inclusivas, garantindo uma experiência educacional de qualidade e alinhada às tendências contemporâneas.

Nova estimativa de custos

Cadeira de escritório – 94 – R\$ 141.000,00

Mesa de escritório – 3 – R\$ 4.500,00

Carteira escolar – 78 – R\$ 78.000,00

Mesa de escritório – 8 – R\$12.000,00

Valor estimado – R\$ 235.500,00



SENADO FEDERAL

DOCUMENTO DE FORMALIZAÇÃO DE DEMANDA Nº 0398/2024

Órgão Demandante:

SGIDOC - SECRETARIA DE GESTÃO DA INFORMAÇÃO E

Demanda submetida ao Órgão Técnico por Pablo Diego Barros da Conceição, em 27/11/2024.

DETALHAMENTO DA DEMANDA:

Agrupamento do objeto	Mobiliário de escritório
Data desejada para o objeto	03/03/2025
Órgão Técnico	SECRETARIA DE PATRIMÔNIO

DESCRIÇÃO:

Cadeira Caixa/Desenhista com base em aço, caixa média, sistema reclinador do encosto, com capa em revestimento de couro ecológico e que suporte peso corporal acima de 100 kg. Modelo semelhante ao existente no mercado da marca Cavaletti, modelo 38022 SRE.

OBJETOS:

Objeto	Qtde.	Medida	Valor Unitário	Valor Total
Cadeira de escritório (ETP dispensado)	3	Unidade	R\$ 1.500,00	R\$ 4.500,00
Valor total estimado				R\$ 4.500,00

JUSTIFICATIVA DA DEMANDA E DA QUANTIDADE:

Reposição das cadeiras utilizadas pelos colaboradores da APAE, que trabalham na Biblioteca do Senado. Nossa compra anterior é de 2019. Precisam ser cadeiras que suportam peso acima de 100 kg e no modelo indicado já que passam o dia sentados, apoiados em bancada elevada, fazendo a limpeza e manutenção de livros.

OBSERVAÇÕES ADICIONAIS:

A aprovação parcial da demanda inviabiliza o seu adequado atendimento?

SIM

A troca das cadeiras é essencial para a execução do trabalho!

Qual o risco da não contratação?

Suspensão da atividade por falta de equipamento apropriado para a rotina



SENADO FEDERAL

DOCUMENTO DE FORMALIZAÇÃO DE DEMANDA Nº 0374/2024

Órgão Demandante:

SGIDOC - SECRETARIA DE GESTÃO DA INFORMAÇÃO E

Demanda submetida ao Órgão Técnico por Pablo Diego Barros da Conceição, em 22/11/2024.

DETALHAMENTO DA DEMANDA:

Agrupamento do objeto	Mobiliário de escritório
Data desejada para o objeto	01/07/2025
Órgão Técnico	SECRETARIA DE PATRIMÔNIO

DESCRIÇÃO:

Armário corta fogo, na cor vermelha, utilizado para armazenar produtos inflamáveis. Fabricados com chapas de aço carbono interna e externamente. Entre as chapas há uma camada de isolante resistente em todo seu contorno. Dispõe de abertura na parte superior e na parte inferior com duplo sistema corta chama, com a funcionalidade de respiros de ventilação para gases leves e pesados. Projetado para resistir a 900°C por 1 hora. Possui, na base da parte inferior, perfilados de chapa U reforçada e duas postas com trinco cremona antifascante e embutido com 2 chaves. Com prateleiras móveis e reguláveis em seu interior com escalas de 15 em 15 cm. Piso com prateleira que funciona como dique de contenção. Dispõe de sistema de nivelamento dos pés e sistema de aterramento.

A descrição deve atender a regulamentação. F.P.A., O.S.H.A, NR 20, NB 98, da Portaria 3214/78,NBR 17505-4 E UL 1275 N Marca de referência: TEKIN (STANDARD); MCS (M213); REDENTOR (690504009/690505009)

Fibra Chama

<https://www.tekin.com.br/index.php/produtos/armarios/product/31-10213-standard>

https://www.lojadomecanico.com.br/produto/216777/11/440/Armario-Corta-Fogo-Practical-Vermelho-170X070X045m/153/?utm_source=googleshopping&utm_medium=cpc&utm_campaign=%5BPMAX%5D%5BROAS%5D+-+ALL+PRODUCTS&gad_source=1&gclid=Cj0KCQiA88a5BhDPArisAFj595gJJQ9qO9KTvhyG4lm4RgN_m_PfjIUo7gEX1KPQmXLgJepy9EPTbQgaAveDEALw_wcB

https://www.ecomfire.com.br/s2n7t9id1-armario-corta-fogo-tipo-standard?utm_source=Site&utm_medium=GoogleMerchant&utm_campaign=GoogleMerchant

Item 3 (pag. 15). Especificações técnicas da Câmara dos Deputados, https://www.camara.leg.br/Internet/Diretoria/Demap/Licitacoes/SECPL/Editais/2021/PE24_21.pdf

OBJETOS:

Objeto	Qtde.	Medida	Valor Unitário	Valor Total
Valor total estimado				R\$



SENADO FEDERAL

Objeto	Qtde.	Medida	Valor Unitário	Valor Total
Armário Corta Fogo	3	Unidade	R\$ 9.000,00	R\$ 27.000,00
Valor total estimado				R\$ 27.000,00

JUSTIFICATIVA DA DEMANDA E DA QUANTIDADE:

SGIDOC possui, entre outras atribuições, o dever de conservar e preservar o acervo histórico, artístico, arquivístico e cultural sob sua custódia. A preservação adequada desses bens requer a aquisição de materiais e equipamentos que atendam as especificidades dos mesmos e possam garantir sua manutenção para as futuras gerações.

Dentre esses materiais, estão produtos químicos utilizados na conservação e restauração dos acervos. Contudo, esses produtos químicos, por vezes, podem oferecer risco à saúde dos colaboradores que próximo deles laboram, devendo ser armazenados em local seguro.

É proibido, segundo as normas que regulamentam o tema, armazenar certos produtos químicos ao relento. Ressalta-se que a unidade já possui uma unidade do referido armário corta fogo, mas a quantidade de trabalho e atividades necessita maior quantidade de produtos químicos inflamáveis, o que demanda mais 3 unidades, para o correto armazenamento dos produtos. Para tal, a aquisição de 3 (três) armários corta fogo, com as medidas de 2000 x 1000 x 450 mm, atende ao que se pretende.

OBSERVAÇÕES ADICIONAIS:

A aprovação parcial da demanda inviabiliza o seu adequado atendimento?

NÃO

Qual o risco da não contratação?

Impossibilidade de a SGIDOC adquirir produtos químicos para a restauração de itens do acervo histórico sob sua guarda, tendo em vista o risco à saúde aos colaboradores.



SENADO FEDERAL

DOCUMENTO DE FORMALIZAÇÃO DE DEMANDA Nº 0025/2025

Cadeiras para a barbearia do Senado

Órgão Demandante	SPATR - Secretaria de Patrimônio
Unidade interna	GBPATR - Gabinete Administrativo da Spatr

Demanda submetida ao Órgão Técnico por Romulo Fulgoni Branco, em 29/01/2025.

DETALHAMENTO DA DEMANDA:

Agrupamento do objeto	Mobiliário de escritório
Órgão Técnico	SPATR - Secretaria de Patrimônio
Início ou recebimento	Preferencialmente até 22/12/2025

MOTIVAÇÃO:

No dia 30 de março de 2023, foi elaborado um pedido de aquisição de 8 (oito) cadeiras para a barbearia do Senado Federal. Nota-se que o objeto solicitado pelos funcionários da barbearia não se encontra presente na lista de objetos contratáveis do Senado Federal. Assim sendo, no dia 27 de abril de 2023, o Diretor da Secretaria de Patrimônio solicitou à Diretora-Geral autorização para iniciar um procedimento licitatório a fim de substituir as cadeiras atualmente existentes no local. Tal solicitação foi deferida, consoante documento NUP 00100.093675/2023-61-1 (Anexo:001).

Tendo em vista o baixo valor da aquisição, foi realizado o procedimento de dispensa de licitação, conforme autos do processo 00200.010142/2023-23. A empresa CREATIVE SOLUCOES COMERCIO DE MOVEIS LTDA sagrou-se vencedora da dispensa de licitação, consoante documento NUP 00100.126438/2024-74. No entanto, a empresa não entregou o objeto. Inicialmente, pleiteou prorrogação do prazo de entrega, conforme processo 00200.016644/2024-49. A DIRECON indeferiu o pedido. Por fim, restou configurada a inexecução total da Ordem de Fornecimento nº 6/2024 e da Nota de Empenho nº 2024NE000005 por parte da empresa contratada, consoante processo de penalidade 00200.018758 /2024-23. Ademais, a gestão da avença se manifestou pelo cancelamento da Nota de Empenho (NUP 00100.219913/2024-55, dado que a contratada não respondeu sobre o interesse ou previsão de entrega dos bens.

Ante o exposto, elabora-se novo Documento de Formalização de Demanda, a fim de viabilizar a aquisição de novas cadeiras para a barbearia do Senado Federal.

RESULTADOS ESPERADOS COM O ATENDIMENTO DESTA DEMANDA:

Melhores condições de segurança para os usuários da barbearia do Senado



SENADO FEDERAL

OBJETO(S) A CONTRATAR:

1. Cadeiras para a barbearia do Senado Federal			
Descrição detalhada do Objeto			
Cadeiras específicas para uso na barbearia do Senado Federal.			
Quantidade	8	Unidade	Unidade
Justificativa da quantidade			
As 08 (oito) cadeiras em uso, atualmente, na barbearia, foram adquiridas pelo Senado Federal no ano de 2006, através de processo licitatório. Portanto, possuem 17 (dezesete) anos de uso contínuo. Estão devidamente tombadas e incluídas na relação de bens patrimoniais do Senado. Constatou-se, após visita de funcionários da SPATR ao local, que tais bens se encontram em precário estado, devido aos anos contínuos de uso, apresentando riscos para os usuários do serviço.			

RISCOS RELACIONADOS AO NÃO ATENDIMENTO PLENO DA DEMANDA

RISCO DE NÃO CONTRATAR:

Interrupção dos serviços da barbearia

RISCO DE CONTRATAR PARCIALMENTE:

Interrupção parcial dos serviços

RISCO DE NÃO RECEBER O(S) OBJETO(S) NO PRAZO DESEJADO:

Precariedade na prestação dos serviços

AÇÕES DE CONTINGÊNCIA CASO ALGUM DOS RISCOS SE CONCRETIZE:

Não definida

AÇÕES ALTERNATIVAS ATUALMENTE ADOTADAS PELO DEMANDANTE:

Não definida



SENADO FEDERAL

Processo nº 00200.008182/2023-13 (VOLUME 1)

Assunto: SUBSTITUIÇÃO DE 8 CADEIRAS PARA O USO NA BARBEARIA DO SENADO FEDERAL.

Interessado: BARBEA - BARBEARIA DO SENADO FEDERAL; Isaac Teixeira Ramos - Prestador de Serviço

Referência: 00100.061316/2023

Data da autuação: 27/04/2023

Nível de acesso: OSTENSIVO



SIGAD-SF

Sistema Informatizado de Gestão Arquivística de Documentos

Brasília, 30 de março de 2023

Ao Senhor Diretor da Secretaria de Patrimônio do Senado Federal

Assunto: aquisição de cadeiras para barbeiros

Prezado Senhor,

Solicito a adoção de providências cabíveis para substituição de 8 cadeiras de barbeiros para o uso na Barbearia do Senado Federal.

As cadeiras atuais estão muito antigas e precárias.

Caso sejam necessários mais detalhes das especificações das mesmas, indico o ramal 4417.

Atenciosamente,

Barbearia do Senado Federal

ISAAC FEIXEIRA RAMOS

~~Isaac Feixeira Ramos~~ - Samuel Nascentes Ferreira

~~Isaac Feixeira Ramos~~ - Euando Mota Ferreira

Aluísio Aluísio Danilo
José Claudemir Araújo da Silva
Ailton Araújo Louro

Antônio Camar: da Silva

~~Isaac Feixeira Ramos~~ - Samuel Nascentes Ferreira

**SENADO FEDERAL****Secretaria de Patrimônio****Ofício nº: 21/2023-SPATR****Documento nº: 00100.061316/2023-44****Assunto:** Instrução para substituição das cadeiras da barbearia. Autorização.

Brasília, 27 de abril de 2023.

Senhora Diretora-Geral,

A Secretaria de Patrimônio recebeu o documento 00100.061316/2023-44, encaminhado via protocolo pelos permissionários prestadores de serviço na barbearia do Senado, localizada no Anexo 2 desta Casa, contendo solicitação para substituição das cadeiras de barbeiro atualmente existentes no local.

As 08 (oito) cadeiras em uso, atualmente, na barbearia foram adquiridas pelo Senado Federal no ano de 2006, através de processo licitatório. Portanto, possuem 17 (dezessete) anos de uso contínuo. Estão devidamente tombadas e incluídas na relação de bens patrimoniais do Senado.

Constatou-se, após visita de funcionários da SPATR ao local, que tais bens se encontram, de fato, em precário estado, devido aos anos contínuos de uso, apresentando riscos para os usuários do serviço.

A seguir, relatório fotográfico que constata o estado de conservação dos bens:





SENADO FEDERAL
Secretaria de Patrimônio





SENADO FEDERAL
Secretaria de Patrimônio





SENADO FEDERAL
Secretaria de Patrimônio

À vista do exposto, remetemos o documento recebido à deliberação, solicitando autorização para início da instrução visando à substituição pelo Senado Federal dos bens citados.

Atenciosamente,

(Assinado digitalmente)

Cássio Murilo Rocha
Diretor da Secretaria de Patrimônio





SENADO FEDERAL
Diretoria-Geral

Processo nº 00200.008182/2023-13

Assunto: Solicita substituição das cadeiras de barbeiro localizadas na Barbearia do Senado Federal. Autoriza a realização de procedimento licitatório para aquisição dos bens.

Senhor Diretor da SPATR,

Em atenção ao Ofício nº 21/2023-SPATR (documento nº 00100.072687/2023-51), e considerando as informações constantes dos autos, sobretudo de que as 8 (oito) cadeiras em uso na Barbearia do Senado Federal encontram-se em estado precário, apresentando riscos para os usuários daquele serviço, **AUTORIZO** essa Secretaria a adotar as providências necessárias para realização de procedimento licitatório a fim de substituir as cadeiras atualmente existentes no local.

Diretoria-Geral, 27 de abril de 2023.

(Assinado eletronicamente)

ILANA TROMBKA
Diretora-Geral





SENADO FEDERAL

DOCUMENTO DE FORMALIZAÇÃO DE DEMANDA Nº 0316/2024

Órgão Demandante:

SPATR - SECRETARIA DE PATRIMÔNIO

Demanda submetida ao Órgão Técnico por Romulo Fulgoni Branco, em 25/09/2024.

DETALHAMENTO DA DEMANDA:

Agrupamento do objeto	Ferramentas para uso interno da SPATR
Data desejada para o objeto	01/07/2025
Órgão Técnico	SECRETARIA DE PATRIMÔNIO

DESCRIÇÃO:

Aquisição de equipamentos de medição para serem utilizados na mensuração de agentes ambientais na inspeção dos locais de trabalho, visando a elaboração de laudos para avaliação de riscos ocupacionais nas dependências do Senado Federal.

OBJETOS:

Objeto	Qtde.	Medida	Valor Unitário	Valor Total
Acelerômetro	2	Unidade	R\$ 18.000,00	R\$ 36.000,00
Anemômetro	2	Unidade	R\$ 1.500,00	R\$ 3.000,00
Audiosímetro	2	Unidade	R\$ 4.700,00	R\$ 9.400,00
Bomba Gravimétrica	2	Unidade	R\$ 7.000,00	R\$ 14.000,00
Detector de Gases	2	Unidade	R\$ 3.000,00	R\$ 6.000,00
Luxímetro	2	Unidade	R\$ 600,00	R\$ 1.200,00
Medidor de radiação eletromagnética	2	Unidade	R\$ 1.345,00	R\$ 2.690,00
Termômetro de Globo	2	Unidade	R\$ 5.500,00	R\$ 11.000,00
Valor total estimado				R\$ 83.290,00



SENADO FEDERAL

Objeto	Qtde.	Medida	Valor Unitário		Valor Total	
Thermo Higrômetro	2	Unidade	R\$	1.500,00	R\$	3.000,00
Valor total estimado					R\$	86.290,00

JUSTIFICATIVA DA DEMANDA E DA QUANTIDADE:

Os equipamentos de medição são de suma importância para o Gerenciamento de Riscos Ocupacionais (GRO), na mensuração dos agentes quantitativos, auxiliando a elaboração de laudos de avaliação ambiental, caracterização de condições de insalubridade e proposição das medidas de controle necessárias a manter a exposição dos trabalhadores dentro dos limites estabelecidos pelas normas regulamentadoras e de higiene ocupacional. Em levantamento feito em conjunto com o Engenheiro do Trabalho da SESOQVT, foi identificado que, atualmente, o Senado Federal não possui a maioria expressiva dos equipamentos listados, os quais são necessários para avaliação de agentes de risco quantitativos. Ademais, os que têm (Luxímetro, Decibelímetro e Anemômetro), encontram-se danificados, prejudicando a precisão dos resultados obtidos nas medições. Assim, a presente demanda advém da necessidade de aquisição de equipamentos para realização de medição de agentes ambientais quantitativos a fim de subsidiar o gerenciamento de riscos ocupacionais nas dependências no Senado Federal.

OBSERVAÇÕES ADICIONAIS:

A aprovação parcial da demanda inviabiliza o seu adequado atendimento?

NÃO

Qual o risco da não contratação?

Possuir limitação para realizar avaliações de risco, dificultando o adequado gerenciamento de riscos ambientais nas dependências do Senado Federal.



SENADO FEDERAL

DOCUMENTO DE FORMALIZAÇÃO DE DEMANDA Nº 0192/2024

Órgão Demandante:

SPOL - SECRETARIA DE POLÍCIA DO SENADO FEDERAL

Demanda submetida ao Órgão Técnico por Isabela do Rosário Lisboa Martins, em 24/06/2024.

DETALHAMENTO DA DEMANDA:

Agrupamento do objeto	Utensílios diversos
Data desejada para o objeto	28/06/2024
Órgão Técnico	SECRETARIA DE PATRIMÔNIO

DESCRIÇÃO:

2 (dois) cofres digitais pequenos.

Características:

- Cofre Eletrônico Digital (sem visor)
- Em Aço
- Senha de teclado (combinação eletrônica)
- Com abertura também por chave (contendo 2 (duas) chaves
- Medidas aproximadas: 23x17x17
- As medidas podem variar 5cm pra mais ou 2cm para menos em cada uma das medidas.

Qualquer modelo de cofre simples pequeno que seja digital.

OBJETOS:

Objeto	Qtde.	Medida	Valor Unitário	Valor Total
Cofre	2	Unidade	R\$ 150,00	R\$ 300,00
Valor total estimado				R\$ 300,00

JUSTIFICATIVA DA DEMANDA E DA QUANTIDADE:

No SELOG fazemos a guarda de materiais controlados e perigosos. Esses cofres se destinam a guardar materiais pequenos que precisam ser controlados.

OBSERVAÇÕES ADICIONAIS:

A aprovação parcial da demanda inviabiliza o seu adequado atendimento?

NÃO



SENADO FEDERAL

Qual o risco da não contratação?

Menor segurança na guarda de itens controlados.



SENADO FEDERAL

DOCUMENTO DE FORMALIZAÇÃO DE DEMANDA Nº 0109/2024

Órgão Demandante:

SGIDOC - SECRETARIA DE GESTÃO DA INFORMAÇÃO E

Demanda submetida ao Órgão Técnico por Pablo Diego Barros da Conceição, em 20/03/2024.

DETALHAMENTO DA DEMANDA:

Agrupamento do objeto	Mobiliário de escritório
Data desejada para o objeto	18/03/2025
Órgão Técnico	SECRETARIA DE PATRIMÔNIO

DESCRIÇÃO:

Mesas, cadeiras, poltronas e mesas de centro adequadas para compor o espaço do hall e salão de leitura, após mudanças decorrentes da reforma para climatização do local.

Mesa e cadeiras adequadas aos trabalhos de higienização da APAE.

OBJETOS:

Objeto	Qtde.	Medida	Valor Unitário	Valor Total
Cadeira de escritório (ETP dispensado)	28	Unidade	R\$ 0,01	R\$ 0,28
Cadeira de escritório (ETP dispensado)	10	Unidade	R\$ 0,01	R\$ 0,10
Cadeira de escritório (ETP dispensado)	4	Unidade	R\$ 0,01	R\$ 0,04
Mesa de escritório (ETP dispensado)	7	Unidade	R\$ 0,01	R\$ 0,07
Mesa de escritório (ETP dispensado)	5	Unidade	R\$ 0,01	R\$ 0,05
Mesa de escritório (ETP dispensado)	1	Unidade	R\$ 0,01	R\$ 0,01
Sofá (ETP dispensado)	2	Unidade	R\$ 0,01	R\$ 0,02
Valor total estimado				R\$ 0,57

JUSTIFICATIVA DA DEMANDA E DA QUANTIDADE:



SENADO FEDERAL

A escolha do mobiliário desempenha um papel fundamental na criação de um ambiente versátil na biblioteca, que precisa atender tanto às necessidades de estudo quanto de realização de eventos culturais, como Rodas de Leitura e lançamentos de livros. Considerando a importância da mobilidade e do conforto para os usuários, é essencial que os móveis sejam projetados para proporcionar ambientes acolhedores e adaptados.

Assim, os móveis desempenham um papel crucial para tornar acessíveis os espaços, produtos e serviços da Biblioteca. Eles não apenas facilitam o acesso e a utilização dos espaços, mas também contribuem para o conforto dos usuários durante suas atividades.

Portanto, o intuito desta demanda é readequar o mobiliário da Biblioteca conforme as diretrizes estabelecidas pela NBR 9050:2020 e pelo Plano de Acessibilidade 2024/2025. Isso inclui a adaptação de 10% das mesas do salão de leitura, a solicitação de aquisição de mobiliário acessível e a instalação de piso tátil direcional para orientação espacial de pessoas com deficiência visual. Essas medidas visam garantir que todos os usuários, independentemente de suas capacidades, possam desfrutar plenamente dos recursos oferecidos pela biblioteca.

Plano de Acessibilidade 2024/2025 - Resultado 6 - Tornar acessível os espaços, produtos e serviços da Biblioteca e Museu do Senado. Iniciativa 6 - Realizar diagnóstico para adequar o mobiliário da Biblioteca e do Museu com aderência ao estabelecido pela NBR 9050:2020, com o objetivo de adequar 10% das mesas do salão de leitura; solicitar aquisição de mobiliário; instalar piso tátil direcional para orientação espacial de pessoas com deficiência visual [...].

- A. 28 cadeiras para compor o salão de leitura.
- B. 7 mesas de estudo.
- C. 2 sofás lounges.
- D. 10 poltronas.
- E. 5 mesas de centro
- F. 4 cadeiras giratórias para a APAE.
- G. 1 mesa de higienização tamanho especial para a APAE

OBSERVAÇÕES ADICIONAIS:

A aprovação parcial da demanda inviabiliza o seu adequado atendimento?

NÃO

Qual o risco da não contratação?

Comprometer a Política de Acessibilidade no Senado ao não contribuir com as ações planejadas e realizadas desde 2016 para promover a inclusão e acessibilidade das pessoas com deficiência e mobilidade reduzida.

DFD MÓVEIS HALL DA BIBLIOTECA

FOTOS DOS MÓVEIS

Quantitativo:

A) 28 cadeiras para compor o salão de leitura. Características:

- Dispor de assento e encosto estofados com opções de revestimento na cor cinza claro;
- Ter a base pintada na cor cinza;
- Ser empilhável;
- Suportar até 120kg;
- Não possuir rodinhas;
- Não possuir apoio de braço;
- Pesar até 15kg.

B) 7 mesas de estudo. Características:

- Dispor de espaço livre para as pernas e cadeiras de rodas;
- Opção 4 pés.

C) 2 sofás lounges. Características:

- Dispor de assento e encosto estofados com opções de revestimento azul escuro;
- Possuir painéis laterais;
- Dispor de espaço para 3 pessoas;

- Ter almofadas removíveis.

D) 10 poltronas - mesma linha das mesas de centro. Características:

- Dispor de assento e encosto estofados com opções de revestimento na cor cinza claro;
- Suportar até 120kg;
- Não possuir rodinhas;
- Possuir apoio de braço amadeirado.

E) 5 mesas de centro – mesma linha das poltronas. Características:

- Mesma cor e estilo da madeira das poltronas.

F) 4 cadeiras giratórias para a APAE. Características:

- Caixa alta;
- Encosto Médio;
- Sistema Reclinador do Encosto;
- Braço Regulável SL;
- Base Aço com Capa, Sapata Fixa.
- Revestida em Couro Ecológico Preto;
- Suporta até 110Kg.

G) 1 mesa de higienização tamanho especial. Características:

- Exaustor centrífugo, fabricado em PVC rígido, com rotor em fibra de vidro acoplado a um motor monofásico de 6 pólos ½ hp de 220 volts, dinamicamente balanceado e com capacidade de sucção de 50 mmca, com finalidade de sugar as sujidades dos documentos que estão sendo higienizados; e de proteção do ambiente e do operador;
- Velocidade de fluxo na entrada do Box 0.7 m/s;
- Nível de ruído 65 dB;
- 2 filtros em material sintético (poliéster), laváveis, de fácil remoção, para limpeza periódica;
- 2 grelhas em PVC com estrutura de alumínio para garantir maior desempenho dos filtros;
- Tampa basculante em acrílico de 5 milímetros, fixada com dobradiças de latão cromado;
- 4 rodízios giratórios com proteção de borracha, de 4 polegadas de diâmetro, sendo 2 com sistema de freio;
- Estrutura e tampo constituídos em madeira laminada imunizada, sendo a estrutura com revestimento interno e externo em laminado melamínico texturizado e o tampo em laminado postforming texturizado, ambos na cor ovo;
- Iluminação com 01 (uma) lâmpada tubular de LED de 20 watts, com interruptor liga / desliga na parte frontal da barra de proteção visual;
- Pannel com lâmpada piloto e chave para ligar com duas velocidades de fluxo V1 (menor velocidade) e V2 (maior velocidade) e posição central 0 (desligar);
- Dimensão: 140 x 70 x 150 cm (largura x prof. x altura) respectivamente, permitindo 2 operadores lado a lado;
- Acompanham 02 filtros reserva para substituição em caso de lavagem dos que estiverem em uso.

MARCA ALBERFLEX

MODELO LOUNGE – LINHA DEAP



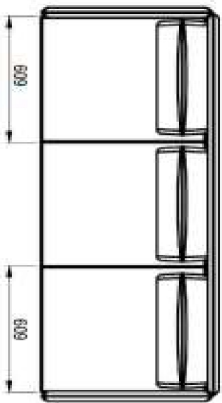
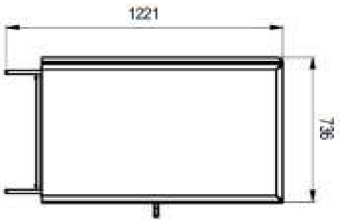
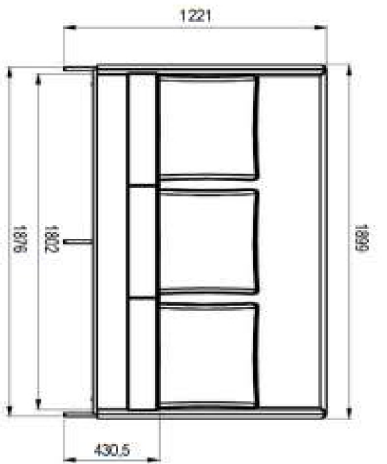

DESM_3

MEDIDAS

MODELO DE POLTRONA – LINHA DOGE



MESA DE CENTRO – LINHA SIS



SISC

MODELO DE MESA SALÃO DE LEITURA – LINHA VÉRTICE



MESA REUNIÃO CIRCULAR ALTURA 740



1200mm
1400mm
1600mm

MODELO DE CADEIRA SALÃO DE LEITURA – WORK



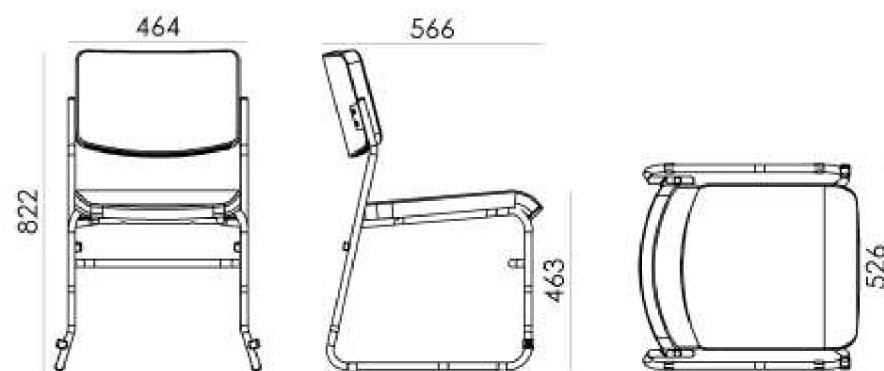

WKCTE
(EMPILHÁVEL)

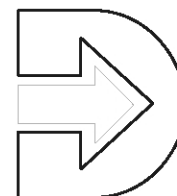

MESA DE HIGIENIZAÇÃO TAMANHO ESPECIAL 1400 DINAMAN

Utilizada para coletar sujidades generalizadas sobre as obras, como poeira, partículas sólidas e elementos espúrios à estrutura física de documentos, livros, fotografias e papéis em geral. Possui filtro em material sintético (poliéster), com estrutura em aço inoxidável, lavável, de fácil remoção para limpeza periódica.

ESPECIFICAÇÕES:

- Exaustor centrífugo, fabricado em PVC rígido, com rotor em fibra de vidro acoplado a um motor monofásico de 6 pólos ½ hp de **220 volts**, dinamicamente balanceado e com capacidade de sucção de 50 mmca, com finalidade de sugar as sujidades dos documentos que estão sendo higienizados; e de proteção do ambiente e do operador.
- Velocidade de fluxo na entrada do Box 0.7 m/s.
- Nível de ruído 65 dB.
- 2 filtros em material sintético (poliéster), laváveis, de fácil remoção, para limpeza periódica.
- 2 grelhas em PVC com estrutura de alumínio para garantir maior desempenho dos filtros.
- Tampa basculante em acrílico de 5 milímetros, fixada com dobradiças de latão cromado.
- 4 rodízios giratórios com proteção de borracha, de 4 polegadas de diâmetro, sendo 2 com sistema de freio.
- Estrutura e tampo constituídos em madeira laminada imunizada, sendo a estrutura com revestimento interno e externo em laminado melamínico texturizado e o tampo em laminado postforming texturizado, ambos na cor ovo.
- Iluminação com 01 (uma) lâmpada tubular de LED de 20 watts, com interruptor liga / desliga na parte frontal da barra de proteção visual.
- Painel com lâmpada piloto e chave para ligar com duas velocidades de fluxo **V1** (menor velocidade) e **V2** (maior velocidade) e posição central **0** (desligar).
- Dimensão: **140 x 70 x 150 cm** (largura x prof. x altura) respectivamente, permitindo **2 operadores lado a lado**.
- Acompanham **02 filtros reserva para substituição em caso de lavagem dos que estiverem em uso**.

Para instalação: necessário somente ponto elétrico de acordo com a voltagem do equipamento **220 volts**.



Nota: sempre procurando obter desenvolvimento e aperfeiçoamento na linha de produtos, a fábrica se reserva o direito de modificações no formato e parte técnica deste produto.

DINAMAN EQUIPAMENTOS PARA LABORATÓRIOS LTDA

CNPJ: 68.581.198/0001-88 \ I. Est.: 84.514.853 \ I. Mun.: 156.638-5

Rua Inabú, nº 87 – Jacaré – Rio de Janeiro – RJ.

CEP 20975-190 – Tel.: (21) 2241-4171

E-mails: dinaman.dinaman@gmail.com ou dinaman@dinaman.com.br

Página: www.dinaman.com.br

PROPOSTA Nº119/2023

Taguatinga – DF.03 de fevereiro de 2023

APAE-DF

Coordenadora Geral

Mônica Kanegae

Fones: 2101-0496 - 99992-8590

livrosearquivos@apaedf.org.br

TOTAL: R\$26.924,00(Vinte e seis mil, novecentos e vinte quatro reais)

CONDIÇÕES DA PROPOSTA:

Prazo de entrega até 30 dias.

Validade da Proposta: 60 dias.

Condição de Pagamento: 10 dias após entrega das cadeiras, ou a combinar.

Incluso:

Frete e Montagem

Garantia Cavaletti: 06 anos contra defeito de fabricação conforme manual.

Local de entrega – Brasília-DF.

Atendendo solicitação de V.Sa., encaminhamos proposta do(s) material (is) abaixo especificado(s):

ITEM	QTD	ESPECIFICAÇÃO
01	06	<p>38022 SRE - Cadeira Giratória Caixa alta, encosto Médio, Sistema Reclinador do Encosto, Braço Regulável SL, Base Aço com Capa, Sapata Fixa. Revestida em Couro Ecológico Preto. Suporta Até 110Kg.</p> <ul style="list-style-type: none"> Valor Unitário: R\$1.354,00 Valor Total : R\$ 8.124,00 <p>Dimensões</p>  



MÓVEIS
MÓVEIS E EQUIPAMENTOS PARA ESCRITÓRIO LTDA - ME

CNC 04 Lt. 16/17 – Lj. 05 e 06– Taguatinga – DF
CEP: 72.115-545
Fone: (61) 3033-7793 / 3352-6777
e-mail: vendas@artflam.com.br

CNPJ: 05.053.052/0001-40 / CF/DF: 07.434.450/001-61

02	16	<p>38003 SRE - Cadeira Giratória Operacional Média, Sistema Reclinador do Encosto, Braço Regulável SL, Base Aço com Capa, Rodízios de Nylon. Revestida em Vinil Preto. Suporta Até 110Kg.</p> <ul style="list-style-type: none"> • Valor Unitário: R\$ 1.175,00 • Valor Total : R\$18.800,00 <div data-bbox="319 689 903 1131"> </div> <div data-bbox="970 577 1353 1205"> </div>
----	----	---

Francisca Fernandes

Fones; 61-3033-7793 – 3351-4884 - 98151-7641 – 9 9399-3454

vendas@artflam.com.br



SENADO FEDERAL

DOCUMENTO DE FORMALIZAÇÃO DE DEMANDA Nº 0069/2022

Órgão Demandante:

SECOM - SECRETARIA DE COMUNICAÇÃO SOCIAL

Demanda submetida ao Órgão Técnico por Romulo Fulgoni Branco, em 20/06/2024.

DETALHAMENTO DA DEMANDA:

Agrupamento do objeto	Sinalização predial
Data desejada para o objeto	31/01/2023
Órgão Técnico	SECRETARIA DE PATRIMÔNIO

DESCRIÇÃO:

Suporte retrátil em material metálico (alumínio) com base articulada com regulagem de altura máxima atingindo 1,90 metros.

OBJETOS:

Objeto	Qtde.	Medida	Valor Unitário	Valor Total
Sinalização de eventos	20	Unidade	R\$ 49,00	R\$ 980,00
Valor total estimado				R\$ 980,00

JUSTIFICATIVA DA DEMANDA E DA QUANTIDADE:

Utilizada em diversos eventos para exposição de banner dando uma maior visibilidade das informações aos participantes.

A quantidade solicitada atenderá a demanda recorrente de empréstimo deste material para todos os órgãos internos do Senado Federal e aos eventos organizados por esta Secretaria.

OBSERVAÇÕES ADICIONAIS:

A aprovação parcial da demanda inviabiliza o seu adequado atendimento?

NÃO

Qual o risco da não contratação?

Sinalização dos eventos de forma precária.

Porta Banner

Imagem 1 - Estendido (1,90 m)



Imagem 2 – com banner



Imagem 3 - recolhido (1,17 m)





SENADO FEDERAL

DOCUMENTO DE FORMALIZAÇÃO DE DEMANDA Nº 0114/2024

Órgão Demandante:

SECOM - SECRETARIA DE COMUNICAÇÃO SOCIAL

Demanda submetida ao Órgão Técnico por Pedro Augusto Ramirez Monteiro, em 21/03/2024.

DETALHAMENTO DA DEMANDA:

Agrupamento do objeto	Utensílios diversos
Data desejada para o objeto	01/04/2025
Órgão Técnico	SECRETARIA DE PATRIMÔNIO

DESCRIÇÃO:

Há necessidade de ombrelones com altura maior ou igual a 2,4 metros e diâmetro (após aberto) maior ou igual a 2,5 metros. É necessário que os mesmos venham com base de concreto que servirá de suporte, a fim do objeto não "voar" em situação de ventania. Em anexo segue foto de um ombrelone que nos atenderia.

OBJETOS:

Objeto	Qtde.	Medida	Valor Unitário	Valor Total
Guarda-chuvas	8	null	R\$ 600,00	R\$ 4.800,00
Valor total estimado				R\$ 4.800,00

JUSTIFICATIVA DA DEMANDA E DA QUANTIDADE:

Em algumas situações, como nas posses presidenciais, as equipes da TV Senado tem que fazer gravações em ambientes externos, que demandam o uso de ombrelones para proteção dos equipamentos e dos profissionais envolvidos. Desta forma, há necessidade de repor os ombrelones que temos, visto que estão em péssimas condições. Temos 8 ombrelones e destes, apenas 4 podem ser utilizados, e mesmo assim, não estão em boas condições, visto que já são bem antigos e já foram muito utilizados.

OBSERVAÇÕES ADICIONAIS:

A aprovação parcial da demanda inviabiliza o seu adequado atendimento?

NÃO

Qual o risco da não contratação?



SENADO FEDERAL

O risco da não contratação é continuar com apenas a metade dos ombrelones que necessitamos, e ainda não estando 100% operacionais.



Produto	Ombrelone
Tipo de Ombrelone	Central
Tipo do Material da Estrutura	Madeira Maciça
Altura	2,40 m
Largura	3,00 m
Diâmetro	3,00 m
Marca	Sungap
Coleção Jardim	Sem Coleção
Formato	Redondo
Cor	Azul
Peso do Produto	35,50 Kg
Dimensão (AxLxP)	240x240x235 cm
Garantia do Fabricante	3 mes(es)